

**Mestská časť Košice-Staré Mesto, Hviezdoslavova 7, Košice**

**Komplexný zámer riešenia nádob na psie exkrementy, toaliet pre psov a výbehov  
pre psov v mestskej časti Košice-Staré Mesto**

---

Určené: rokovaníu Miestneho zastupiteľstva mestskej časti Košice-Staré Mesto dňa  
28.6.2017

Predkladá: Mgr. Karol Till   
prednosta miestneho úradu MČ KE-SM

Spracoval: JUDr. Boris Bilčák   
vedúci oddelenia právneho a personálneho Miestneho úradu MČ KE SM

**Návrh na uznesenie**

Miestne zastupiteľstvo mestskej časti Košice-Staré Mesto

**schvaľuje**

zámer riešenia nádob na psie exkrementy, toaliet pre psov a výbehov pre psov v mestskej  
časti Košice-Staré Mesto a to

- a) alternatívu č. 1 v predloženom znení*
- b) alternatívu č. 2 v predloženom znení*
- c) alternatívu č. 3 v predloženom znení*
- d) alternatívu č. 4 v predloženom znení*

## Dôvodová správa ku komplexnému návrhu riešenia nádob na psie exkrementy, toaliet pre psov a výbehov pre psov v mestskej časti Košice-Staré mesto

Predkladá: JUDr. Boris Bilčák, vedúci oddelenia právneho a personálneho



Komisia finančná, výstavby a verejného poriadku pri MZ MČ Košice-Staré Mesto na svojom zasadnutí dňa 12.06.2017 prijala uznesenie, ktorým zaviazala Miestny úrad mestskej časti Košice-Staré Mesto spracovať komplexný návrh nádob na psie exkrementy, toaliet pre psov a výbehov pre psov v mestskej časti Košice-Staré Mesto a v alternatívach ho predložiť do Miestneho zastupiteľstva mestskej časti Košice-Staré Mesto. Príspevok mesta Košice pre mestskú časť Košice-Staré mesto na zriaďovanie a prevádzku zariadení pre psov pre rok 2017 je vo výške 9.103,- €. Prostriedky od mesta Košice na daný účel nemá MČ KE-SM na svojom účte, ale budú jej preplatené oprávnené výdavky za projekty realizované v roku 2017. Oprávnené výdavky sú:

- známka pre psa
- tabule (vymedzenie pohybu psa)
- dezinfekcia a oprava košov na psie exkrementy
- vrecúška na zber psích exkrementov
- venčoviská (zriadenie, revitalizácia, výcvikové prvky)
- vysávač na psie exkrementy
- realizácia oplotenia detských ihrísk

V súčasnosti máme na území mestskej časti inštalovaných 80 ks košov na psie exkrementy, z ktorých 80% je v súčasnosti v nevyhovujúcom stave. Koše boli naposledy dopĺňované novými v roku 2012. V rokoch 2011 a 2012 sa pri kritériách na výber košov na psie exkrementy dostala do popredia potreba pevnejších odolnejších košov, ktoré by viac odolávali vandalizmu. Životnosť košov inštalovaných v predchádzajúcom období, kde bola pri ich kúpe hlavným kritériom cena, dosahovali životnosť 2 – 3 roky. Životnosť košov zakúpených v období rokov 2011 a 2012 dosahuje zhruba 5 rokov, koše aj po poškodení vandalmi je možné vo väčšine prípadov opraviť. Zo 64 košov, ktoré sú v súčasnosti v nevyhovujúcom stave je možné opraviť zhruba 2/3 košov.

Do úvahy ďalej pre využitie účelovo viazaných prostriedkov okrem výmeny a revitalizácie košov na psie exkrementy prichádzajú do úvahy možnosti:

- vybudovanie výbehu pre psov v zeleni za budovou Ústredia práce, sociálnych vecí a rodiny na Vojenskej ul. (podľa priloženého plánu) o výmere 121 m<sup>2</sup> a celkovou obvodovou plochou 45.5 m.
- prenájom psích toaliet, kde obstarávacía cena prenájmu 1 ks toalety pre psy je 499,- EUR/ročne/ks

Z uvedených dôvodov boli navrhnuté 4 alternatívy riešenia resp. použitia účelovo viazaných prostriedkov:

### **Alternatíva č. 1:**

- |  |          |       |           |
|--|----------|-------|-----------|
| - oprava 30 ks košov predpokladané materiálové náklady                   | 15 €/ks  | spolu | 450,- €   |
| - kúpa 20 ks nových košov na psie exkrementy predpokladané náklady       | 230 €/ks | spolu | 4.600,- € |
| - prenájom 7 ks psích toaliet v lokalite Nám. L. Novomeského ročný nájom | 499 €/ks | spolu | 3.493,- € |
| - náklady na zakreslenie inžinierskych sietí                             |          | spolu | 250,- €   |

**Celkové náklady na alternatívu č. 1**

**8.793,- €**

*Poznámka: V prípade vysúťaženia nižších cien za nové koše na psie exkrementy je možné zakúpiť väčšie množstvo košov. Alebo alternatívne doplniť výbeh pre psov na Tyršovom nábreží alebo na ulici Čsl. armády novým mobiliárom (stĺpiky, rôzne prvky pre cvičenie psov...).*

#### **Alternatíva č. 2:**

|  |          |       |           |
|--|----------|-------|-----------|
| - oprava 30 ks košov predpokladané materiálové náklady             | 15 €/ks  | spolu | 450,- €   |
| - kúpa 10 ks nových košov na psie exkrementy predpokladané náklady | 230 €/ks | spolu | 2.300,- € |
| - vybudovanie menšieho výbehu pre psov na Vojenskej ulici náklady  |          | spolu | 6.500,- € |

---

#### **Celkové náklady na alternatívu č. 2**

**9.250,- €**

*Poznámka: V prípade vysúťaženia nižších cien za nové koše na psie exkrementy a výbehu pre psov je možné zakúpiť väčšie množstvo košov. Alebo alternatívne doplniť výbeh pre psov na Tyršovom nábreží alebo na ulici Čsl. armády novým mobiliárom (stĺpiky, rôzne prvky pre cvičenie psov,..).*

#### **Alternatíva č. 3:**

|  |          |       |           |
|--|----------|-------|-----------|
| - oprava 30 ks košov predpokladané materiálové náklady                   | 15 €/ks  | spolu | 450,- €   |
| - vybudovanie menšieho výbehu pre psov na Vojenskej ulici náklady        |          | spolu | 6.500,- € |
| - prenájom 7 ks psích toaliet v lokalite Nám. L. Novomeského ročný nájom | 499 €/ks | spolu | 3.493,- € |
| - náklady na zakreslenie inžinierskych sietí                             |          | spolu | 250,- €   |

---

#### **Celkové náklady na alternatívu č. 3**

**10.693,- €**

*Poznámka: V prípade výberu tejto alternatívy by výška účelových prostriedkov od mesta Košice nepostačovala na kompletnú realizáciu zámeru a vyžadovala by si spoluúčasť mestskej časti vo výške 1 590,- EUR.*

#### **Alternatíva č. 4:**

|  |          |       |           |
|--|----------|-------|-----------|
| - oprava 30 ks košov predpokladané materiálové náklady                     | 15 €/ks  | spolu | 450,- €   |
| - kúpa 15 ks nových košov na psie exkrementy predpokladané náklady         | 230 €/ks | spolu | 3.450,- € |
| - prenájom 7 ks psích toaliet v lokalite Nám. L. Novomeského ročný nájom   | 499 €/ks | spolu | 3.493,- € |
| - doplnenie prvkov imobiliiáru výbehu pre psov Tyršovo nábr. a Čsl. Armády |          | spolu | 1.460,- € |
| - náklady na zakreslenie inžinierskych sietí                               |          | spolu | 250,- €   |

---

#### **Celkové náklady pre alternatívu č. 4**

**9 103,- €**

Záverom je potrebné skonštatovať, že výbeh pre psov na Vojenskej ulici je podľa stanoviska ÚHA mesta Košice malý, neposkytne psom dostatočnú výbehovú plochu. P. Djordjevič na zasadnutí komisie FVaVP dňa 12.06.2017 uviedol, že nesúhlasí s realizáciou výbehu. Ďalej uviedol, že vzhľadom na nedostatočnú veľkosť výbehu žiadateľka o jeho vybudovanie svoju žiadosť stiahne.

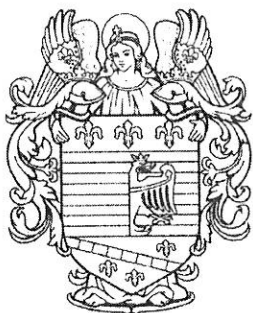

MESTO KOŠICE

Magistrát mesta Košice

Váž. pán starosta  
Mgr. Ľubomír Grega  
MČ Košice – Staré mesto  
Hviezdoslavova 7  
040 34 Košice

Váš list číslo/zo dňa  
/ 24.05.2017

Naše číslo  
C/2017/01034-2

Vybavuje/linka  
Ing. arch. M. Jerguš, 6419 465  
Ing. Júlia Kolesárová

Košice  
01.06.2017

Vec:

**Žiadosť o stanovisko k umiestneniu výbehu pre psov Vojenská ul. – odpoveď**



Požiadali ste nás o vyjadrenie k umiestneniu výbehu pre psov na časti p. č. 3811/6, k.ú. Huštáky. Parcela je vo vlastníctve mesta Košice, v správe SMZ v Košiciach.

V platnom územnom pláne sú uvedené parcely definované ako občianska vybavenosť – stav a tvoria sprievodnú zeleň existujúcich objektov vybavenosti a technickej infraštruktúry, ktorých predné fasády sú orientované do Magurskej ulice.

Z územno-plánovacieho hľadiska súhlasíme s využitím časti p.č. 3811/6, k.ú. Huštáky pre navrhované účely - výbeh pre psov. Upozorňujeme, že vymedzená časť pozemku je pre daný účel pomerne malá, približne 19x8m, t.j. necelých 160m<sup>2</sup>. Za vhodný výmer výbehu pre psov považujeme min. 500m<sup>2</sup>. Realizáciu Vášho zámeru je potrebné dohodnúť s majiteľom a správcom pozemku.

S pozdravom

  
Ing. Pavol Lazúr  
riaditeľ

na vedomie: SMZ Košice  
Odd. majetkové a právne, MMK

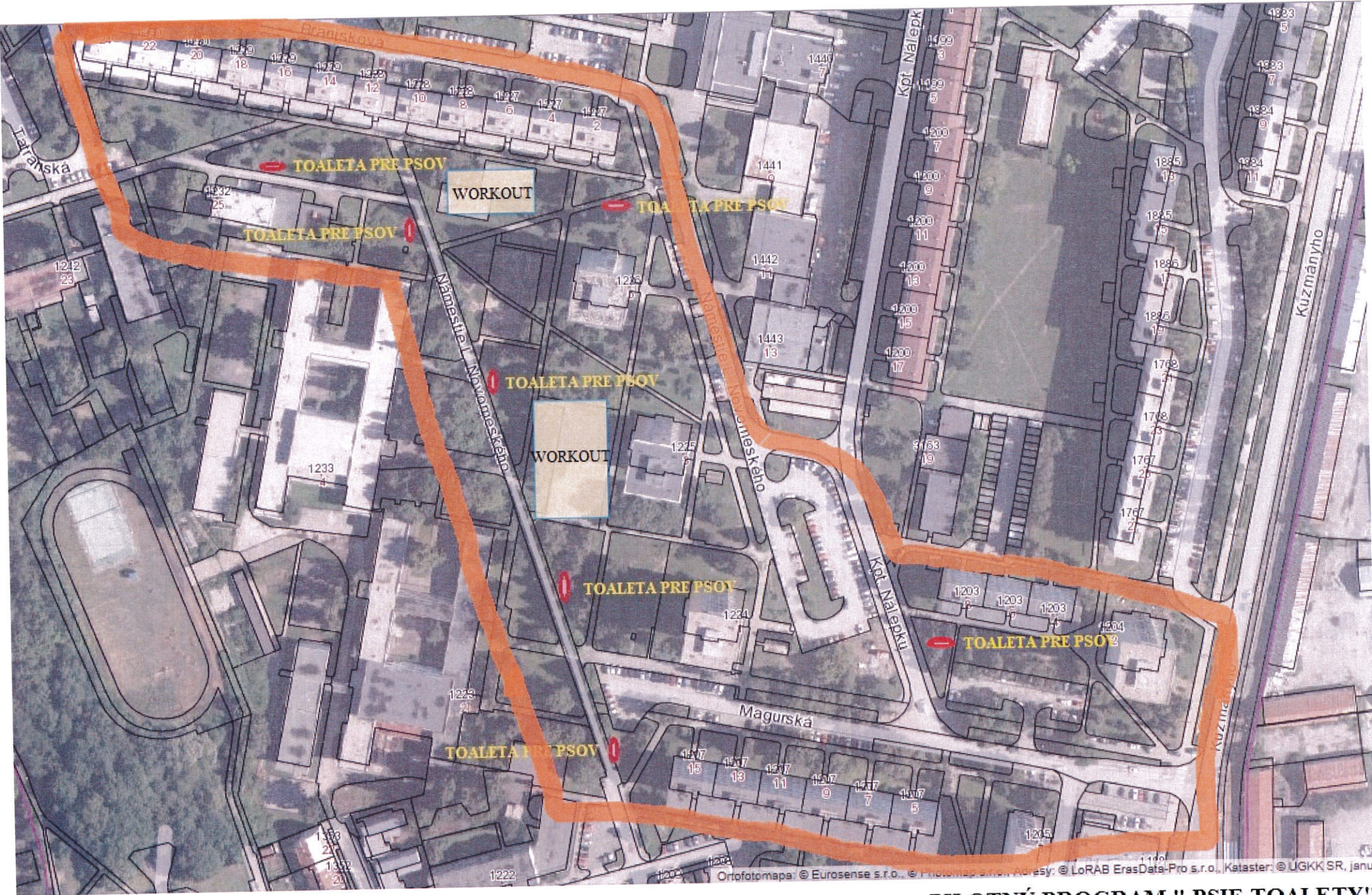

**MESTSKÁ ČASŤ KOŠICE-STARÉ MESTO**  
**NAVRHOVANÁ LOKALITA VNÚTRO BLOKOVÁ KOMUNIKÁCIA NÁMESTIE ĽACA NOVOMESKÉHO**

**PILOTNÝ PROGRAM " PSIE TOALETY"**  
**SITUÁCIA**

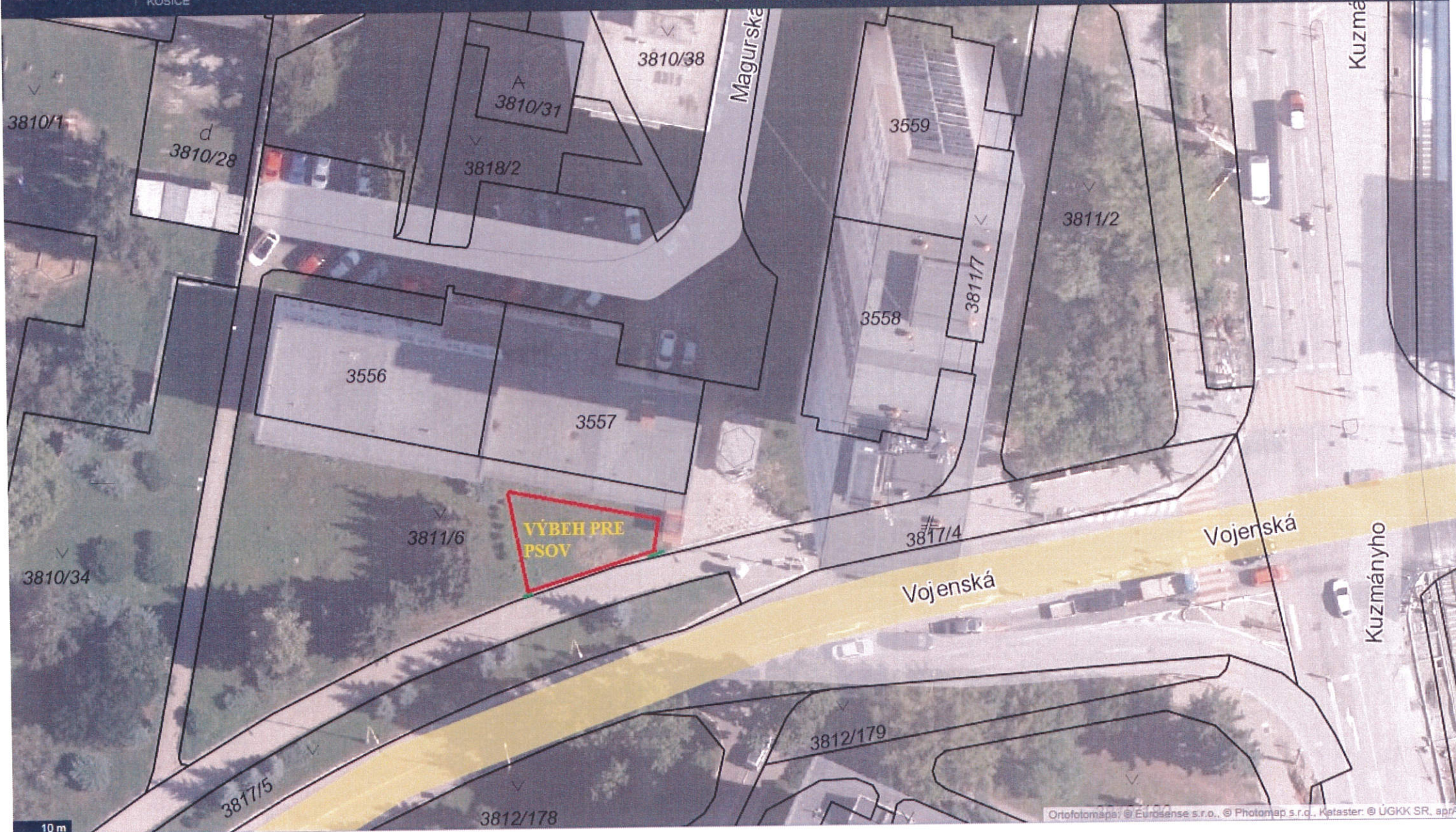

MESTSKÁ ČASŤ KOŠICE-STARÉ MESTO

TRATNICA PRE PSOV NA ULICI VOJENSKÁ

POZNÁMKA:

Dĺžka oplozenia : 45,5 m  
Plocha výbehu: 121 m<sup>2</sup>

SITUÁCIA